

HULPZIEKENHUIS "RUSTOORD"

COLIJNSPLAAT

1<sup>a</sup> 200

P.I. Gr. O.L. School te  
Heinkenszand  
Schaal 1:200

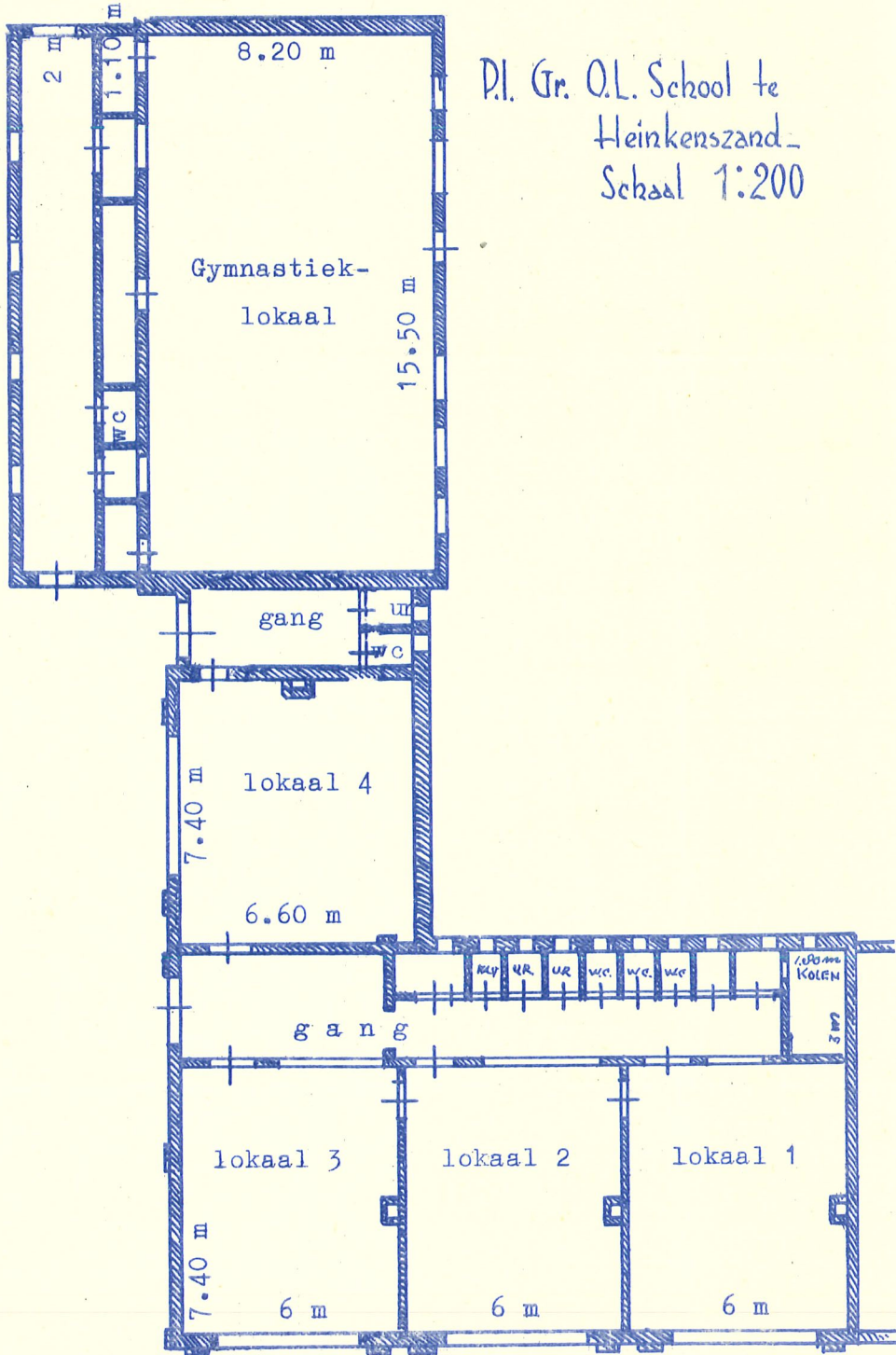

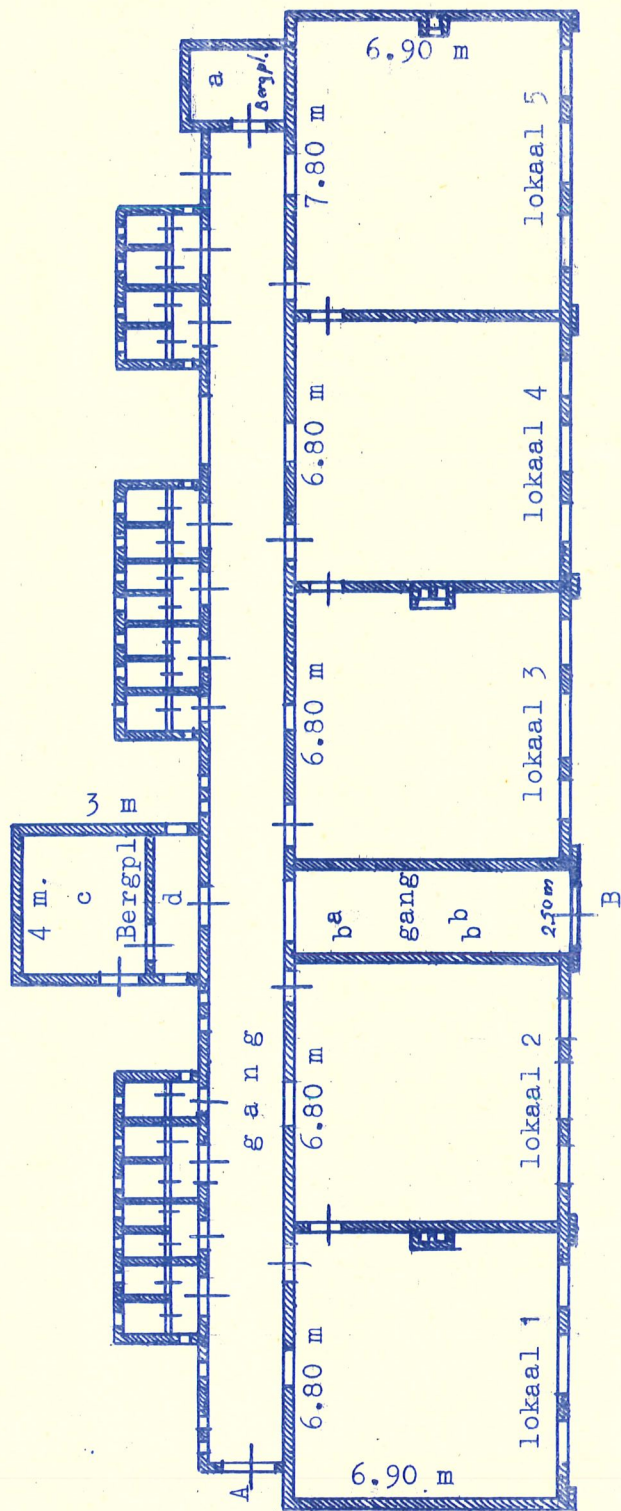

Pl. Gr. R.K. School te Heinkenszand  
Schaal. 1:200.

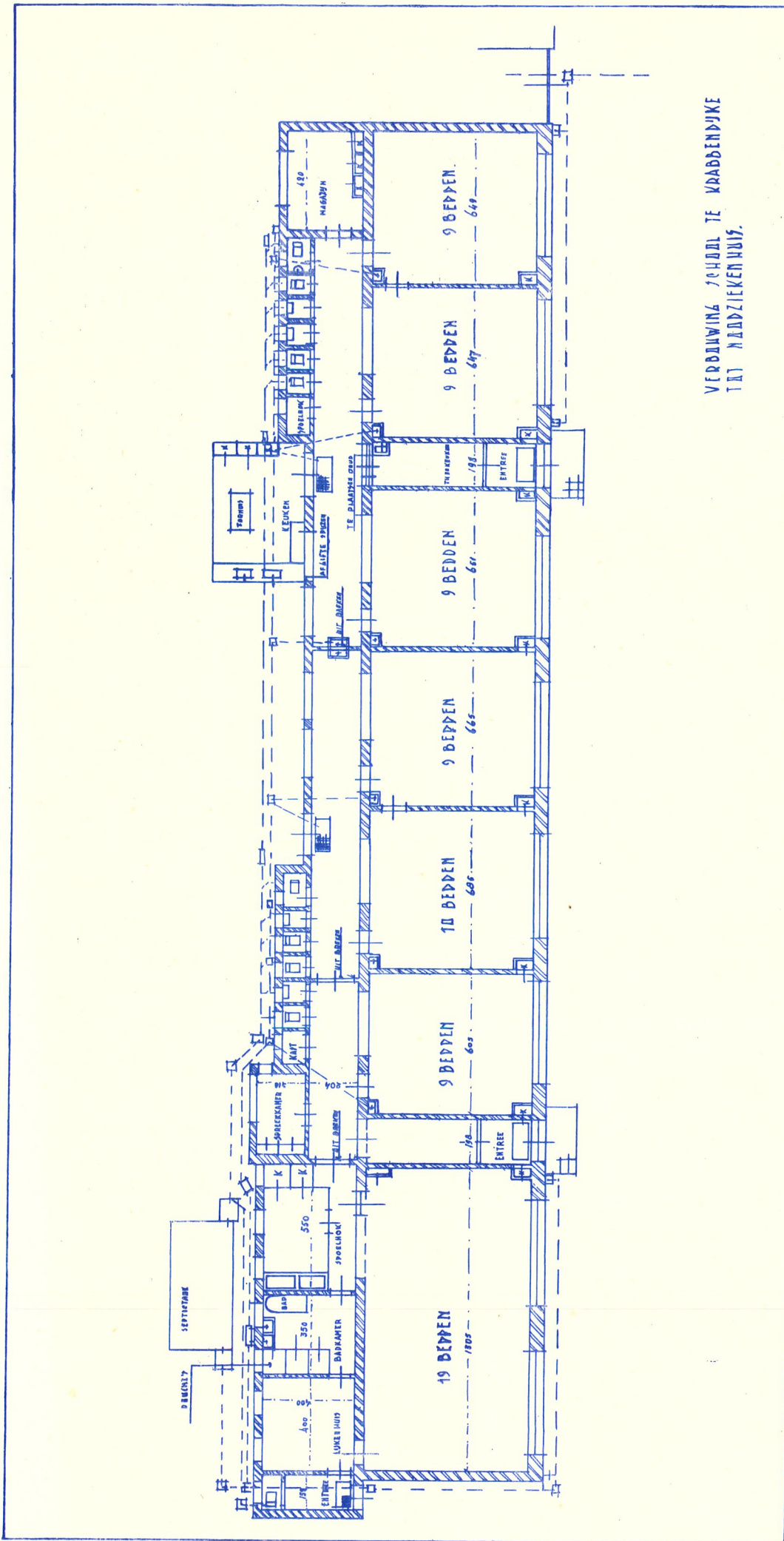

VERBODING TOEGANG TE KRABBENDIJKE  
 TIL NADZIEKENHUIS.

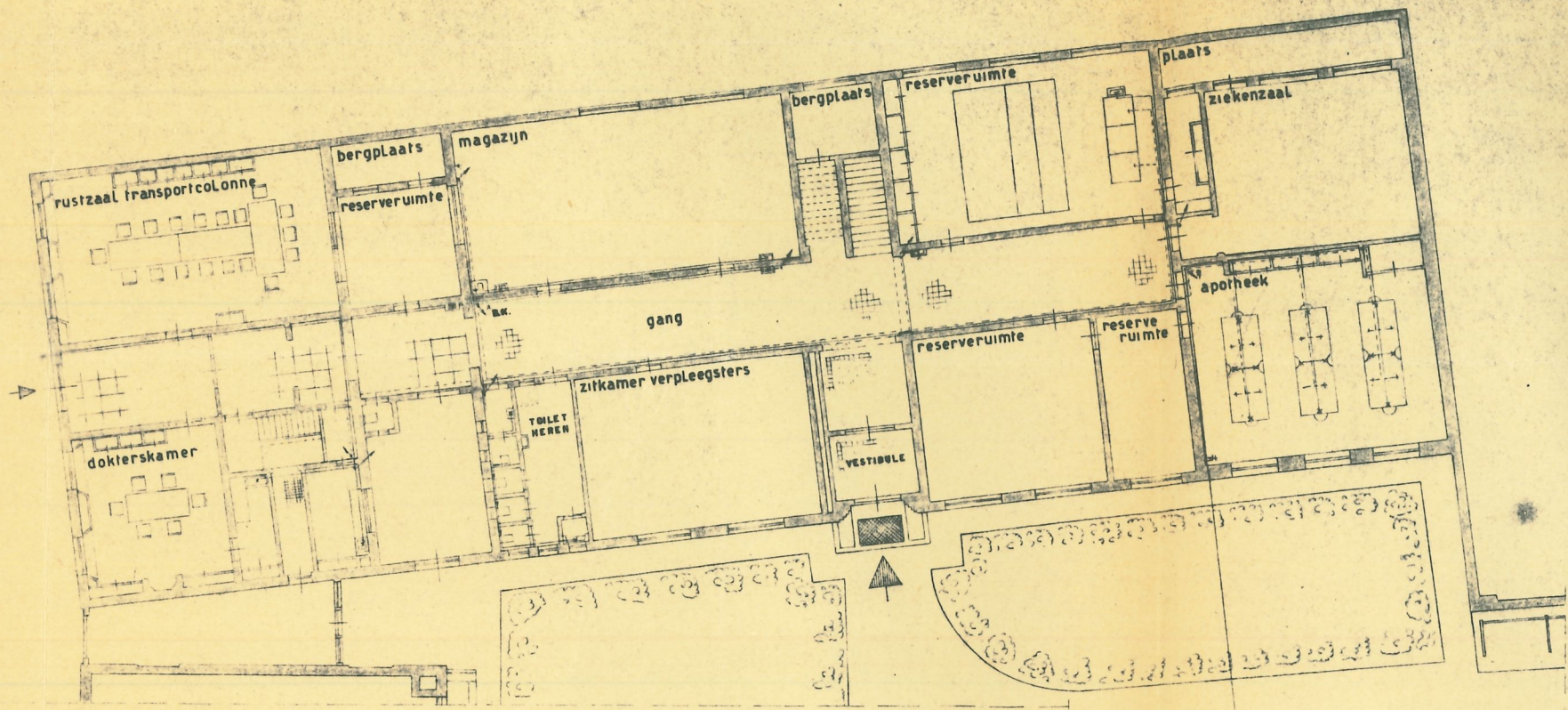

BEGANE GROND

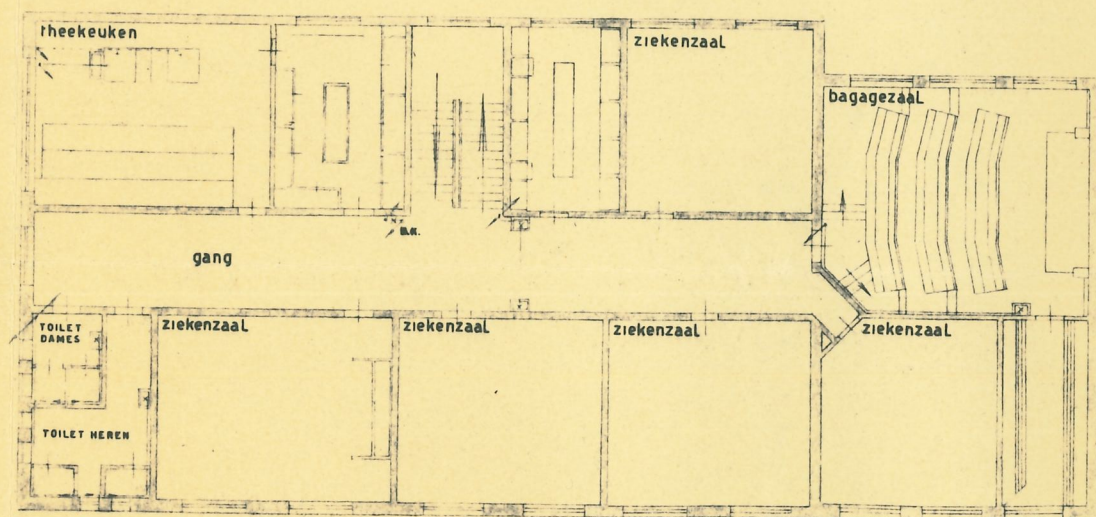

1ste VERDIEPING

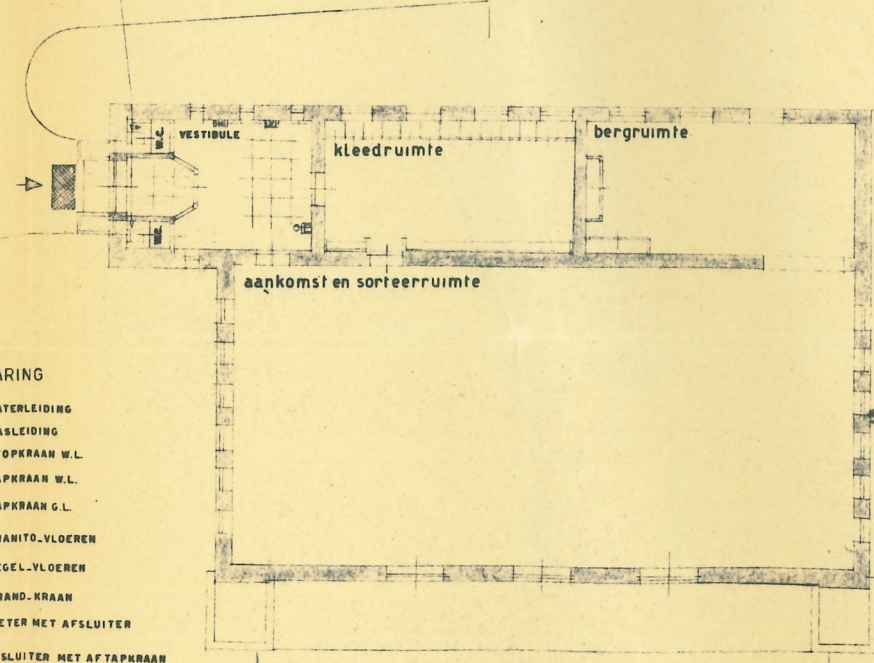

2de VERDIEPING

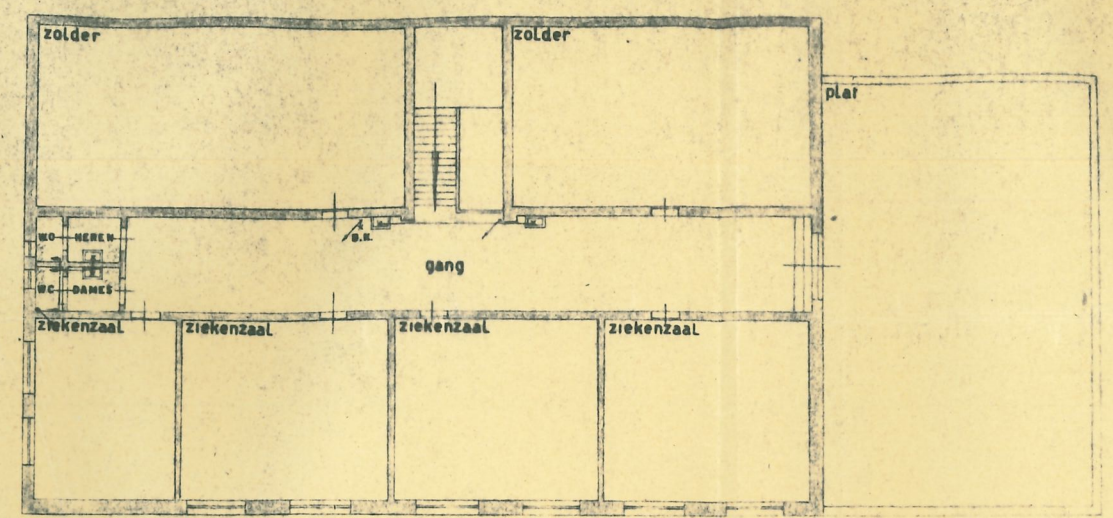

2de VERDIEPING

VERKLARING

- WATERLEIDING
- GASLEIDING
- STOPKRAAN W.L.
- TAPKRAAN W.L.
- TAPKRAAN G.L.
- GRANITO.VLOEREN
- TEGEL.VLOEREN
- B.K. — BRAND. KRAAN
- METER MET AFSLUITER
- AFSLUITER MET AFTAPKRAAN
- AFSLUITER
- DRINKFONTEIN

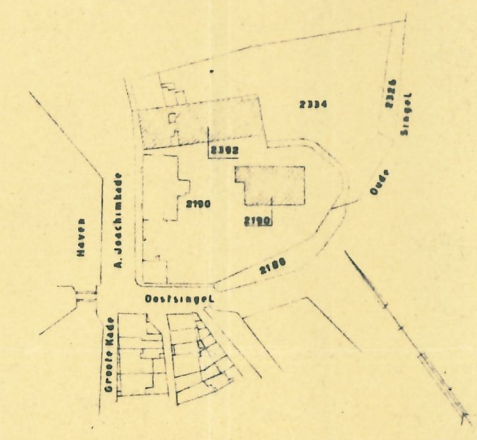

SITUATIE SCHAAL 1:1250

SCHAAL	1:1000	DATUM	2-1-52	PLATTEGRONDEN
GETEKEND				R.H.B.S. GOES
GEZIEN				
ONTWERP INRICHTING NOODZIEKENHUIS				
GEMEENTEWERKEN GOES				FORMAAT
DE DIRECTEUR:				RANGSCHIKMERK.

Lijst e.

In Goes aanwezige ziekenauto's

1. Chevrolet.  
Capaciteit: 1 zieke persoon en 3 andere personen.  
J.C. Krijger, Beestenmarkt 12.
2. Chevrolet.  
Capaciteit: 1 zieke persoon en 3 andere personen.  
C. van Strien en Zn., Voorstad 3.

## H O O F D S T U K VI.

6 en 7.

f.-----

Voor de hulpziekenhuizen zijn benodigd onderstaande materialen:

### Bedfournituren:

Gewone bedden	300
Zeegras matrassen (halve)	600
Kussens	300
Wollen dekens	1200
Lakens	2400
Slopen	1200
Bedzeilen	80
Spanlakens	300
Lessenaars	60
Deken bogen	32
Bedplankjes	32
Bedkastjes	300

### Linnenkast:

Vaatdoeken	200
Afwasdoekjes	240
Waslapjes	1000
Bonte handdoeken	120
Witte handdoeken	1800
Flanellen hemden (korte mouwen)	200
Katoenen hemden (lange mouwen)	400
Onderbroeken	200
Sokken	80
Pantoffels	80
Zakdoeken	600
Doktersjassen	8
Ziekenjassen	20
Ziekenpakken (mannen)	20
Ziekenkleren (rok en jak)	20
Klerenzakken (eigen kleren)	300
Klerenhangers	300

Huishoudelijke artikelen:

Dweilen	80
Lange stoffers	20
Luiwagens	20
Emmers	40
Lucifers	p.m.
Zeep	p.m.
Zaklantaarns	60
Kaarsen	8000

Servies:

Drinkkommen	400
Soepborden	400
Platte borden	400
Lepels	400
Vorken	400
Messen	400
Drinkbuisjes	32
Medicijnkopjes	160
Melkbekers	400
Opscheplepels	60
5 Liter ketels voor thee	32
5 Liter ketels voor koffie	32
Afwasteilen	32
Citroenpersen	16
IJsemmers	8
IJspriemen	8
Kurkentrekkers	16
Trechters	32
Messenbakken	16
Wasmanden (schoon)	16
Waszakken (vuil)	32
Theebladen	32
Broodtrommels	32
Melkkannen	60
Bordenkwasten	60
Waterketels	40
Kleine witte kommen	400

Keukengerei afhankelijk van de inrichting.



Verplegings-artikelen e.d.

Urinalen	80
Ondersteken	80
Kruiken	80
Sputum potten	160
Waskommen	300
Ketels voor water	32
Emmers voor vuil water	32
Verbandemmers	32

D i v e r s e n .

Kammen	160
Stofkammen	32
Wasstellen voor personeel	60
Bedschuiers	32
Zaalschermen	32
Mattenkloppers	32
Steek kwasten	32
Tondeuses	8
Thermometers	160
Glycerine spuitzen	32
Irrigators	32
Windkussens	60
IJsblazen	32
Temperatuurlijsten	p.m.
Cartons voor lijsten	p.m.
Bednummers	240
Urineflessen met deksel	160
Veiligheidsspelden	p.m.
Komforen	16
Teilen voor spoelgoed	8
Badthermometers	16

HOOFDSTUK VI.

Bijlage 7

WIJZE VAN VERKRIJGEN VAN BENODIGD MATERIAAL.

Het is zonder meer duidelijk, dat het onmogelijk is, om alle benodigde materialen nu te kopen en dat wel om meer dan één reden. Daarom zal hierin moeten worden voorzien door:

- a. de benodigde materialen over alle gemeenten ter levering te verdelen op oproep;
- b. het doen aanleggen van voorraden omdat sommige materialen thans wel zullen moeten worden aangeschaft.

Uitgaande van deze gedachte, dat de hulpziekenhuizen voor alle gemeenten gelijkelijk van belang zijn, komt het gewenst voor, de te leveren materialen naar rato van het inwonertal te verdelen. Reeds nu zullen de te leveren materialen moeten worden aangewezen, terwijl de vervoersorganisatie eveneens moet worden geregeld.

Daar het hier betreft inrichten van ziekenhuizen, is het duidelijk, dat bedden e.d. moeten voldoen aan bepaalde eisen, terwijl bovendien in dit materiaal een zekere uniformiteit vereist is. Daarom zijn de voorraden van de plaatselijke Groene- en Wit-Gele kruisafdelingen geïnventariseerd.

Daarnaast is het om praktische redenen gewenst, om de inrichting der ziekenhuizen te doen plaats vinden door die gemeenten, welke in de nabijheid daarvan liggen.

Overigens wordt het aan de betrokken Burgemeesters overgelaten, hoe zij de materialen zullen verkrijgen, maar de getallen, hieronder genoemd, moeten per gemeente worden geleverd aan de daarachter gemelde hulpziekenhuizen. De getallen tussen haakjes vermeld, zijn aanwezig in de magazijnen, hierboven genoemd. Bij de cijfers moet rekening worden gehouden met het feit, dat inbegrepen is materiaal voor de verpleegsters.

N.B. De aantallen voor Noord-Beveland zijn iets geringer, omdat de gebouwen aldaar reeds ingericht zijn.

Voorts is rekening gehouden met verschillende omstandigheden (aanwezigheid van grote zaken, hotels e.d.), waardoor de te leveren getallen niet precies per inwoner zijn bepaald.

Gemeente	Gewone bedden met matrassen en kussens:	Hulpziekenhuis:
Baarland	2 ( - )	Heinkenszand.
Borssele	4 ( 6 )	Heinkenszand.
Driewegen	2 ( 2 )	Heinkenszand.
Ellewoutsdijk	1 ( - )	Heinkenszand.
Goes	70 ( - )	Goes.
's Gravenpolder	3 ( 2 )	Heinkenszand.
's Heer Abtskerke	1 ( 1 )	Heinkenszand.
's Heer Arendskerke	12 ( 21 )	Heinkenszand.
's Heerenhoek	4 ( - )	Heinkenszand.
Heinkenszand	5 ( 10 )	Heinkenszand.
Hoedekenskerke	4 ( 1 )	Heinkenszand.
Kapelle	10 ( 23 )	Heinkenszand.
Kattendijke	3 ( 5 )	Heinkenszand.
Kloetinge	5 ( 4 )	Heinkenszand.
Kortgene	25 ( 12 )	Colijnsplaat.
Kruiningen	21 ( 19 )	Krabbendijke.

Vervolg.

Gemeente	Gewone bedden met matrassen en kussens:		Hulpziekenhuis:
Krabbendijke	13	( 1)	Krabbendijke.
Nisse	2	( 4)	Heinkenszand.
Ovezande	4	( 3)	Heinkenszand.
Oudelande	2	( 5)	Heinkenszand.
Rilland-Bath	10	(11)	Krabbendijke.
Waarde	5	( 2)	Krabbendijke.
Wemeldinge	6	( 5)	Heinkenszand.
Wissenkerke	18	( 9)	Wissenkerke.
Wolphaartsdijk	6	(10)	Heinkenszand.
Yerseke	22	(13)	Krabbendijke.

Wollen dekens, benodigd 1200  
 lakens, benodigd 2400  
 slopen, benodigd 1200

Uitgaande van dezelfde verdeling als bij de bedden, komt men tot onderstaande lijst.

gemeente	dekens	lakens	slopen	Hulp- ziekenhuis
Baarland	8	16	8	HETZELFDE ALS WAAR- HEEN DE BED- DEN MOETEN WORDEN VER- VOERD.
Borssele	16	32	16	
Driewegen	6	12	6	
Ellewoutsdijk	5	10	5	
Goes	300	600	300	
's Gravenpolder	14	28	14	
's Heer Abtskerke	4	8	4	
's Heer Arendskerke	48	96	48	
's Heerenhoek	14	28	14	
Heinkenszand	20	40	20	
Hoedekenskerke	15	30	15	
Kapelle	41	82	41	
Kattendijke	12	24	12	
Kloetinge	19	38	19	
Kortgene	76	152	76	
Krabbendijke	55	110	55	
Kruiningen	90	180	90	
Nisse	7	14	7	
Oudelande	8	16	8	
Ovezande	15	30	15	
Rilland-Bath	42	84	42	
Waarde	21	42	21	
Wemeldinge	25	50	25	
Wissenkerke	73	146	73	
Wolphaartsdijk	25	50	25	
Yerseke	92	184	92	

L I N N E N K A S T.

(Hulpziekenhuizen blijven voor elke gemeente te dezelfde als in vorige lijsten).

Gemeente	sokken	vaatdoeken.	afwasdoeken.	waslapjes.	bonte handdoeken	witte handdoeken	flanellen hemden, korten m.	katoenen hemden.	onderbroeken.	zakdoeken	klerenhandgers.
Baarland	1	1	2	5	1	9	1	3	1	3	2
Borsselle	1	3	4	15	2	27	3	5	3	9	4
Driewegen	-	1	2	5	1	9	1	2	1	3	2
Ellewoutsdijk	-	1	-	5	-	9	1	2	1	3	1
Goes	20	50	60	250	30	450	50	100	50	150	75
's Gravenpolder	1	2	2	10	1	18	2	5	2	6	3
's Heer Abtskerke	-	1	-	5	-	9	1	1	1	3	1
's Heer Arendskerke	3	8	10	40	5	72	8	16	8	24	12
's Heerenhoek	1	2	2	10	1	18	2	4	2	6	4
Heinkenszand	1	4	4	20	2	36	4	7	4	12	5
Hoedekenskerke	1	2	4	10	2	18	2	5	2	6	4
Kapelle	4	7	8	35	4	63	7	14	7	21	10
Kattendijk	1	2	2	10	1	18	2	4	2	6	3
Kloetinge	1	3	4	15	2	27	3	6	3	9	5
Kortgene	7	13	20	65	10	117	13	26	13	39	25
Krabbenwijk	4	9	10	45	5	81	19	18	9	27	14
Kruiningen	6	14	18	70	9	126	14	29	14	42	22
Nisse	-	1	2	5	1	9	1	2	1	3	2
Oudelande	-	2	2	10	1	18	2	3	2	6	3
Ovezande	1	2	2	10	1	18	2	5	2	6	3
Rilland-Bath	3	7	8	35	4	63	7	14	7	21	11
Waarde	1	4	4	20	2	36	4	8	4	12	5
Wemeldinge	2	4	4	20	2	36	4	8	4	12	6
Wissekerke	5	13	16	65	8	117	13	25	13	39	18
Wolphaarstdijk	2	4	6	20	3	36	4	8	4	12	6
Yerseke	6	16	20	80	10	144	16	31	16	48	23



Naast de hiervoor behandelde artikelen, welke voor een belangrijk deel in de gemeenten, in de magazijnen van de Kruisverenigingen voorradig zijn en verder voldoende in de winkels, zijn er verschillende andere, die moeilijker verkrijgbaar zullen zijn.

#### Bedfournituren.

Aangezien de meeste ziekenhuisledikanten ingericht kunnen worden voor rekverband, kunnen deze uit de magazijnen van de plaatselijke Groene Kruisverenigingen worden verkregen.

Bedzeilen zijn voldoende voorradig in deze magazijnen.

Bedkastjes en -planken zullen in tijd van nood kunnen worden gemaakt met de eenvoudigste middelen.

Dekenbogen en lessenaars zijn ongeveer in voldoende voorraad aanwezig.

Spanlakens echter ontbreken.

Ook van de verplegingsartikelen blijken de plaatselijke magazijnen in het algemeen voldoende voorraad te hebben.

Een grote moeilijkheid levert het VERBANDMATERIAAL op. De plaatselijke geneesheren hebben wel voorraden, maar de hier bedoelde artikelen zijn meer speciaal voor ziekenhuizen bestemd. Verbandmaterialen zullen dus grotendeels aangeschaft moeten worden. Het laboratorium kan bij de plaatselijke arts worden gevestigd. Gebrek aan verbandmaterialen - genoemd in de algemene lijst - zal er dus bij onmiddellijke inrichting ongetwijfeld zijn.

Andere artikelen zijn in elke gemeente wel voldoende aanwezig. Dit betreft artikelen als: dweilen, stoffers, luiwagens, emmers, opscheplepels, afwasteilen, citroenpersen, kurketrekkers, trechters, messenbakken, theebladen, brodtrommels, melkkanen, bordenkwasten, waterketels, warmwaterkruiken, toilet-emmers, vingerborstels, kammen, stofkammen, komforen, teilen, mattenkloppers, steekkwasten e.d.

Misschien zijn speciale artikelen als: ijsemers, wasmanden 5-liter-ketels voor thee en koffie e.d. niet voorradig. Met de keukeninrichting zal het verkrijgen van deze artikelen misschien moeilijk zijn.

De hulpziekenhuizen op Noord-Beveland hebben deze moeilijkheid niet zozeer, aangezien een keukeninrichting in deze gestichten aanwezig is. Daarom zijn ook in het algemeen de voorraden voor deze hulpziekenhuizen geringer genomen. Voor de andere hulpziekenhuizen is dit nader onder het oog gezien.

In een volgende bijlage wordt hierover nader behandeld.

H O O F D S T U K VII  
OPRUIMINGS- en REDDINGSDIENST.

A. Algemeen.

Het gebied is gerangschikt onder de B kringen. Behoudens enkele objecten langs het kanaal door Zuid-Beveland zijn geen uitgesproken bombardementsdoelen aan te wijzen, in dit specifiek agrarische land. Vele verspreid liggende boerderijen en de aanwezigheid van een 37-tal kleine en grotere dorpskernen op Zuid-Beveland en 6 idem op Noord-Beveland, noodzaken tot het oprichten van meerdere wel kleine colonnes, die zich echter snel kunnen verplaatsen.

Als kringcommandant van de O. en R. dienst treedt op de heer J.H. Valk, Dir. Centr. Dienst Bevelanden.

B. Rayons.

De geographische gesteldheid van het gebied geeft aanleiding tot indeling in 3 rayons (buiten Goes) te weten:

- Rayon 1. Noord-Beveland Commandant F.C. Warren, West Achterweg  
A 146 R Wissenkerke.  
" 2. Westelijk Zuid-Beveland, Commandant J.J. Lucieer, Oude  
Rijksweg F 100 's H. Arendskerke  
" 3. Oostelijk id. Commandant J.W.P. de Jonge,  
Achterstraat 49 Kruiningen.

De grens tussen Oost- en West Zuid-Beveland wordt gevormd door het kanaal Hansweert-Wemeldinge.

Rayon 1. kan geheel geïsoleerd worden.

Rayon 2. grenst aan de A. gebieden op Walcheren en het B. gebied Goes.

Rayon 3. grenst aan het A. gebied Bergen op Zoom.

Rekening houdende met deze gegevens, worden in de rayons 2 en 3 elk twee mobiele colonnes opgericht, die elk voor zich worden verdeeld in 2 zelfstandig opererende delen.

Voor hulpverlening aan andere gebieden kan dan altijd één colonne worden weggezonden, zodat één colonne (in 2 zelfstandig opererende delen) beschikbaar blijft voor eigen gebied.

Aangezien Noord-Beveland (Rayon 1) als geheel geïsoleerd wordt aangenomen, is hier één colonne (ook in 2 delen gesplitst) voldoende.

C. Sectoren.

Rayon 1. N. Beveland is verdeeld in 2 sectoren.

- |   |    |      |   |   |   |   |   |   |
|---|----|------|---|---|---|---|---|---|
| " | 2. | W.Z. | " | " | " | " | 4 | " |
| " | 3. | O.Z. | " | " | " | " | 4 | " |

Rayon 1. Centrum gemeente Kortgene.

- Sector 1. Kortgene met Colijnsplaat en Kats.  
" 2. Wissenkerke met Geersdijk en Kamperland.

Rayon 2. Centrum gemeente 's Heer Arendskerke.

- Sector 1. Kapelle met Biezeling, Wemeldinge West, Schore, Hansweert West, Kattendijke, Kloeitinge en Wilhelminadorp.  
Sector 2. 's Gravenpolder met Nisse, 's Heer Abtskerke, Hoedekenskerke, Oudelande, Baarland en Kwadendamme.  
Sector 3. Heinkenszand met 's Heerenhoek, Borssele, Ovezande, Driewegen en Ellewoutsdijk.  
Sector 4. 's Heer Arendskerke met 's Heer Hendrikskinderen, Lewedorp, Nieuwdorp, Wolphaartdijk en Oud-Sabbinge.

Rayon 3. Centrum gemeente Kruiningen.

Sector 1. Yerseke, Wemeldinge Oost.

Sector 2. Kruiningen, Hansweert Oost, Vlakte, Station Kruiningen.

Sector 3. Krabbendijke, Oostdijk, Waarde, Gawege.

Sector 4. Rilland-Bath, Bathpolders.

Elke eerstgenoemde gemeente der resp. sectoren is de plaats, waar een helft van de mobiele colonne aanwezig is, met vervoermiddel en gereedschappen en hulpmaterialen.

D. Mobiele colonnes:

Een colonne bestaat uit: 12 man opruimingsploeg.

6 " reddingsploeg.

Een halve colonne (sector groep) bestaat dus uit:

6 man opruimingsdienst incl. chauffeur.

3 man reddingsdienst (hierin één E.H.B.O.er)

Voor 10 sectoren zijn dus aanwezig in totaal:

10 x 6 = 60 man opruimingsdienst

10 x 3 = 30 man reddingsdienst.

E. Vervoersmiddelen.

Elke ploeg (halve colonne) heeft de beschikking over een vrachtauto, die de ploeg met haar materiaal vervoert naar de plaats waar een ongeval heeft plaats gevonden in eigen sector.

De auto is er een van gemeentewerken of van een particulier, die daartoe medewerking heeft toegezegd en daartoe aangewezen.

F. Gereedschappen en uitrusting:

Elke ploeg heeft de beschikking over onderopgesomde uitrustingsstukken en voert deze met de auto mede:

a. Uitrusting per man:

Overall, stalen helm, 12 m' touw, electr. zaklantaarn, knipmes, stofbril, schoenen of laarzen.

Dus per ploeg: 9 stuks of paar van elk.

b. gereedschappen per ploeg:

1 stuks	dommekracht.	2 stuks	rieken
2 "	koevoet.	2 "	pikhouwelen
2 "	breekijzers	1 "	klauwhamer
1 "	moker	1 "	nijptang
1 "	kniptang	2 "	handzagen
1 "	spanzaag	1 "	ijzerzaag
1 "	schrobzaag	1 "	handbijl
1 "	booromslag met boren	1 "	schroevendraaijer
3 "	emmers	1 "	takel
50 m'	manilla touw 3/4"	5 "	steigertouwen
1 "	schuifladder lang	3 "	panschoppen
	2 x 3 m'	3 "	spaden
3 "	stormlantaarns voor	2 paar	rubber handschoenen
	petroleum	1 stuks	draagbaar
3 "	dekens	1 "	verbandkist (klein mod.)
2 "	puin manden	2 "	stofmaskers

De kosten bedragen naar de huidige prijzen afgerond f. 1000.--  
Voor plaatsing dezer materialen op een auto " 150.--

per ploeg . . . . . f. 1150.--  
dus voor 10 ploegen (5 colonnes) totaal . . . . . " 11500.--

Per rayon is een mobilfoon met bijbehorende portofoons gewenst.



### G. Bevelvoering.

In elke kom is een berichtgever aanwezig (zo mogelijk de plaatselijke blok- of wijkcommandant) die de sectorcommandant op de hoogte stelt van eventualiteiten.

Deze laatste geeft bericht en advies aan de Rayon-commandant, die eventueel opdracht geeft aan de Sector-commandant tot uitrukken met zijn ploeg. De S.C. blijft in verbinding met de R.C. om deze op de hoogte te houden.

De Rayon-commandant geeft bericht aan de Kring-commandant, die het H.B.B. op de hoogte brengt.

Wanneer versterking van de uitgezonden ploeg noodzakelijk is, beslist daarover de Rayon-commandant, na overleg en onder goedkeuring van de Kringcommandant, met het H.B.B. Zijn deze niet te bereiken, dan beslist de Rayon-commandant zelf, doch hij zorgt voor de snelst mogelijke kennisgeving aan de Kringcommandant, enz.

Hulpverlening van één rayon naar een ander of naar buiten wordt geregeld door de Kring-commandant in overleg met het H.B.B. Deze hulpverlening is maximum mogelijk tot 3/4 van het totaal aantal mobiele groepen uit één rayon.

### H. Alarmering.

De alarmering in diverse kommen geschiedt per sirene, voor oproep van de mobiele groep, of van buiten per telefoon naar de sector-commandant, die, indien geen andere mogelijkheid bestaat, zijn mensen per ordonnans oproept.

De telefoonnummers van het kader dienen veilig gesteld te worden, evenals de auto's, welke voor de Dienst zullen worden gebruikt. De gegevens daarover zijn bekend.

### I. Personeel.

Het personeel der mobiele ploegen is in principe samengesteld uit diverse vrijwilligers, die zich reeds hebben opgegeven. Naar het zich laat aanzien, zullen hier in de loop der tijd wijzigingen voordoen en zal aanvulling nodig blijken.

De ploegen zijn klein gehouden, om deze, met het gereedschap, op één auto te kunnen vervoeren.

Op de plaats van de ramp zal toch in bebouwde kommen een blok-ploeg aanwezig zijn, wiens werkzaamheden direct na de ramp reeds zijn aangevangen.

Bovendien kan op het platteland in meer of mindere mate gerekend worden op de hulp van plaatselijke bouwvakarbeiders e.d. voorzover deze niet ingeschakeld zijn in een of ander onderdeel der B.V.

In ondergenoemde kommen wonen gemeentewerklieden en bouwvakarbeiders in aantallen als volgt:

	Gemeentewerklieden	Bouwvakarbeiders in dienst van plaatsel. aannemers
<u>Rayon 1</u>		
Kamperland	1 man	14 man
Wissenkerke	2 "	20 "
Kortgene	2 "	10 "
Colijnsplaat	3 "	11 "
Kats	1 "	3 "
<u>Rayon 2.</u>		
Kapelle	6 "	27 "
Kloetinge	2 "	9 "
Kattendijke	1 "	9 "

	Gemeente- werk- lieden	Bouwwakarbeiders in dienst van plaatsel. aannemers
<u>Rayon 2 (vervolg)</u>		
<u>Heinkenszand</u>	1 man	17 man
's Heerenhoek	1 "	9 "
Borssele	2 "	9 "
Ovezande	1 "	4 "
<u>Yerseke.</u>	6 "	34 "
Wemeldinge	4 "	11 "
<u>'s Heer Arendskerke</u>	2 "	10 "
's H.Hendrikskinderen	1 "	5 "
Nieuwdorp	2 "	12 "
Lewedorp	1 "	7 "
Wolphaartsdijk	1 "	7 "
Oud-Sabbinge		4 "
<u>'s Gravenpolder</u>	1 "	19 "
Nisse	1 "	11 "
Driewegen	1 "	12 "
Baarland	1 "	7 "
Ellewoutsdijk	1 "	6 "
Oudelande	1 "	15 "
Hoedekenskerke	1 "	29 "
<u>Rayon 3.</u>		
<u>Kruiningen</u>	3 "	14 "
Krabbendijke	4 "	23 "
Rilland	2 "	10 "
Waarde	1 "	5 "
Hansweert	1 "	8 "
Bath		3 "

N.B.

Bovengenoemde bouwvakarbeiders zijn mensen, die tot de vaste ploeg der diverse aannemers behoren. De overige bouwvakarbeiders, die niet tot een vaste ploeg behoren, zijn niet meegeteld.

Rekening houdende met afwezigheid, ongeschiktheid, dienst bij andere onderdelen, zijn de vermelde getallen als maximum beschikbaar aan te houden.

ORGANISATIE OPRUIMINGS- EN REDDINGSDIENST.

Alleen voor Goes.

1. ALGEMEEN.

- A. De opruimings- en reddingsdienst te Goes ressorteert onder de kringcommandant, voor wat betreft het bestrijden van de gevolgen van rampen buiten de gemeente Goes. De dienst werkt dan derhalve in kringverband, terwijl ten hoogste tot 50 % van het potentiëel voor dit doel mag worden ingezet. Bij het optreden binnen de C.B.B.gemeente Goes, staat de commandant met zijn dienst onder bevel van het P.H.B.B.
- B. Onder de dienst ressorteren: reddingsploegen, puinruimploegen en herstelploegen van openbare nutsbedrijven en gemeentewerken.
- C. Omvang van de grootste te verwachten ramp, volgens de normen, aangegeven in het rapport aan de regering:
- |   |        |
|---|--------|
| maximum tonnage bommen per aanval . . . . . | 8 ton; |
| aantal vernielde woningen . . . . .         | 40     |
| aantal zwaargewonde personen . . . . .      | 120    |
| aantal licht gewonde personen . . . . .     | 320    |
| aantal daklozen . . . . .                   | 100    |

2. ORGANISATIE.

- A. De opruimings- en reddingsdienst wordt gevormd door 2 groepen, bestaande uit een opruimingsploeg en 2 reddingsploegen, terwijl vervolgens via de commandant van de dienst, tevens verbindingsofficier van de hersteldienst, de inzet en hulpverlening wordt geregeld van herstelploegen, gevormd uit openbare nutsbedrijven en de dienst gemeentewerken.
- B. Een opruimingsploeg bestaat uit een voorman, een chauffeur en 7 personen; een reddingsploeg bestaat uit een voorman, een chauffeur, 1 gediplomeerd E.H.B.O.er, 7 redders, zo mogelijk E.H.B.O.-ers. Een groep bestaat derhalve uit 29 personen, exclusief de groepscommandant. Het totale aantal personen voor de opruimings- en reddingsdienst bedraagt derhalve 2 x 29 personen + 2 groepscommandanten + de commandant van het geheel.
- C. Het personeel voor het bezetten van de ploegen wordt voor ongeveer de helft geput uit de vaste kern van de dienst gemeentewerken, zodat één groep door dit personeel kan worden bezet welke groep - naar verwacht wordt - tevens niet in aanmerking komt voor aanwijzing van hulpverlening buiten de gemeente. De tweede groep zal bezet dienen te worden door bouwvakpartoos, hun vaste werknemers en overige bouwvakarbeiders, terwijl uiteraard voor bijplaatsing van tenminste 2 personen met een E.H.B.O.-diploma zal dienen te worden gezorgd.

3. MATERIAAL.

- A. Het materiaal, benodigd voor de reddingsploegen (4 stuks) is opgesomd in bijlage 2, welke opsomming overeenkomt met de vanwege het Rijk gesuggereerde voorzieningen. Het benodigde

materiaal voor de puinruimploegen kan geput worden uit de voorraad van de dienst gemeentewerken, aangevuld door eveneens dan ter beschikking te stellen voorraden van de bouwvakpatroons.

B. Voorshands wordt het mogelijk geacht de nodige mobiliteit te verkrijgen door gebruik van vrachtauto's der gemeente. Er wordt uitgegaan van de overweging, dat het niet in de eerste plaats de bedoeling is de ploegen of groepen over grote afstanden te verplaatsen, zodat, indien dit gevegd zal worden, door het kringhoofd voor aanvullend transport zal moeten worden gezorgd. Wel is het noodzakelijk, gereedschapsbakken en -kastjes te doen vervaardigen, welke zonder bezwaar op het transportmiddel kunnen worden geplaatst. Eveneens geldt dit voor een simpele voorziening voor het medenemen van brancards.

C. De nodig geachte voorzieningen kosten naar schatting:

het aanschaffen van de bovengenoemde onderdelen		
	4 x f. 1200,--	f. 4800,--
gereedschapsbakken en -kastjes voor plaatsing op		
de auto's	4 x f. 200,--	" 800,--

De nodige brancards ( $\pm$  40 st) kunnen worden verkregen uit de aanwezige voorraad in Goes.

#### 4. ALARMERING EN WIJZE VAN INZET.

De alarmering van de dienst geschiedt aan de commandant, de groepscommandant en de voormannen. Zonodig worden de voormannen gewaarschuwd met behulp van ordonnansen en bij het uitvallen van de telefoonverbindingen de commandant en de groepscommandant eveneens. De inzet wordt geregeld door de commandant van de dienst, welke daartoe van het P.H.B.B., c.q. van het kringhoofd de nodige aanwijzingen verkrijgt.

Zo spoedig mogelijk na de inzet wordt bepaald of de niet ingezette groepen dienen te worden gealarmeerd. Deze alarmering zal steeds noodzakelijk zijn in het geval één of meer ploegen of een groep buiten de gemeente Goes is ingezet. De plaats van de uitrukpost wordt nader bepaald. Voorlopig gelden als zodanig de kantoren van gemeentewerken en van de Ned.Heide Mij aan de Vogelzangsweg.

#### 5.

De herstelploegen werken onder leiding van het betreffende bedrijf, terwijl werkzaamheden, op het gebied van Openbare Werken zonder meer door de dienst Gemeentewerken dienen te worden verricht.

De herstelploegen werken uitsluitend op het grondgebied Goes. Voor de coördinantie van de herstelploegen is verantwoordelijk de heer Jac. van Zweeden, Grote Markt 32.

#### 6. BEVELVOERING.

Als commandant van de opruimings- en reddingsdienst treedt op  
 J. Aartsen, Tulpstraat 35, Goes, telefoon 2846.  
 Kantoor Ned.Heide Mij, Goes. telefoon 2139.

Groepscommandanten:

A.v.Egmond, 's Gravenpld.weg 24, Goes, telefoon 2676.  
 J.G. Dominicus, Vogelzangsweg 12, Goes.

Verbindingsofficier herstelploegen:

Jac. van Zweeden, Grote Markt 32, Goes, telef. 2453